

2021

Bugetul pentru  
cetățeni

Primăria comunei Boșcana



# Principalele provocări ale bugetului în anul 2021

Asigurarea executării veniturilor și cheltuielilor în contextul pandemiei COVID-19

Corelarea programelor de cheltuieli cu resursele disponibile prin sporirea eficienței și eficacității cheltuielilor publice

Realizarea angajamentelor financiare în cadrul proiectelor investiționale demarate în localitate

Implicarea cetățenilor într-un proces democratic de deliberare și decizie – bugetul inițiativelor civice

# Bugetul primăriei comunei Boșcana pentru anul 2021



VENITURI

CHELTUIELI

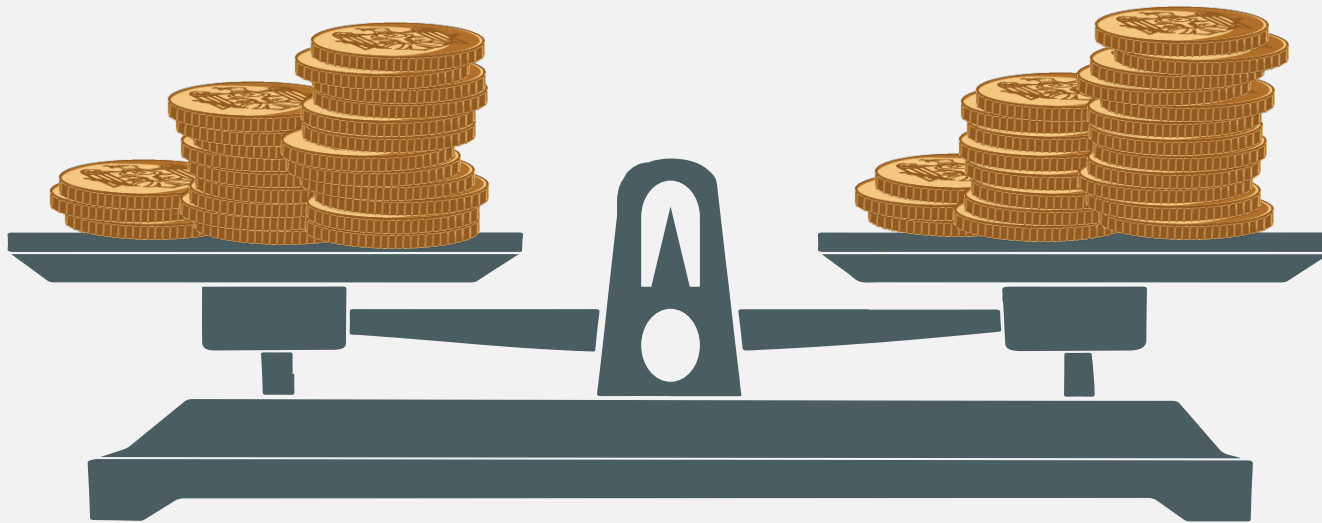

**7,1 milioane lei**

Temei legal

Legea nr. 397/2003 privind finanțele publice locale

Legea nr. 181/2014 finanțelor publice și responsabilității bugetar-fiscale

Circulara MF nr. 06/2-07/2020 privind elaborarea de către APL a proiectelor de buget pe anul 2021 și a estimărilor pe anii 2022-2023



# Veniturile bugetului primăriei comunei Boșcana

## Evoluția veniturilor bugetare, 2017 – 2021 (mil. lei)

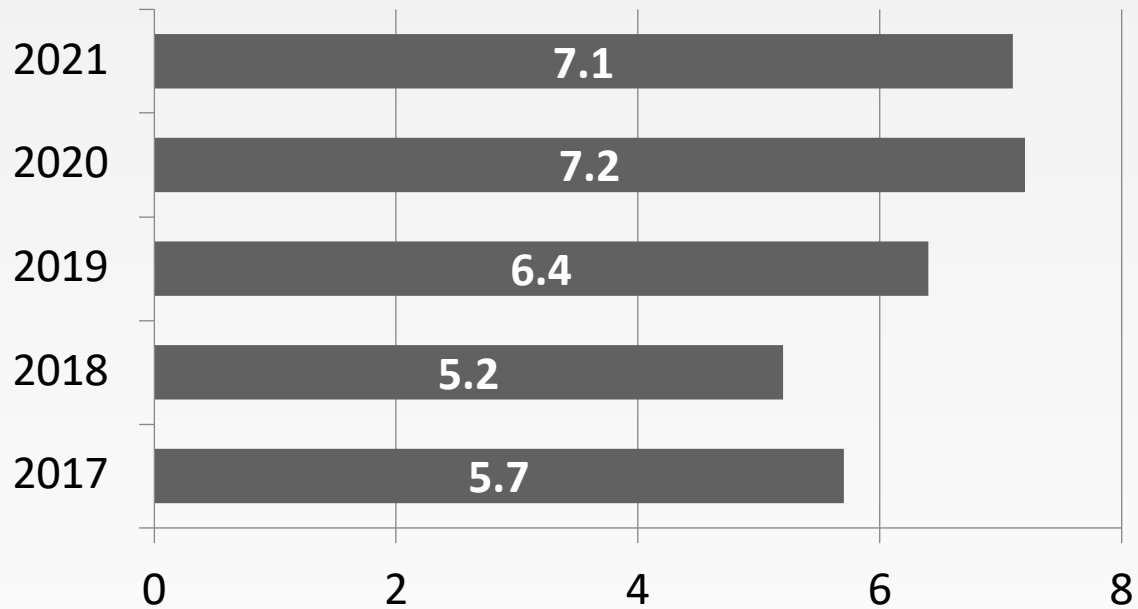

2021<sup>1</sup> - prognozat

2020<sup>2</sup> - precizat

## Structura veniturilor

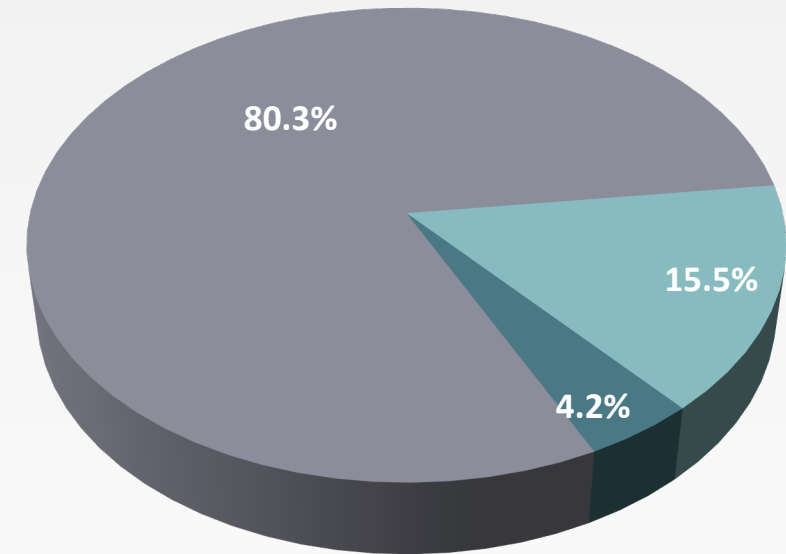

|                                     |              |
|-------------------------------------|--------------|
| ● Transferuri de la bugetul de stat | 5.7 mil. lei |
| ● Impozite și taxe                  | 1.1 mil. lei |
| ● Alte venituri                     | 0.3 mil. lei |

# Cheltuielile bugetului primăriei comunei Boșcana



## Cheltuielile bugetare conform clasificăției funcționale

|              |   |               |
|--------------|---|---------------|
| 01           | Servicii de stat cu destinație generală (autoritățile locale) | 1093,5        |
| 04           | Transportul rutier  | 414,1         |
| 06           | Gospodăria de locuințe și gospodăria serviciilor comunale     | 474,0         |
| 08           | Cultură, sport, tineret, culte și odihnă                      | 860,0         |
| 09           | Învățământ  | 4193,4        |
| 10           | Protecție socială   | 35,0          |
|              | Fond de rezervă   | 35,0          |
| <b>TOTAL</b> |   | <b>7105,0</b> |

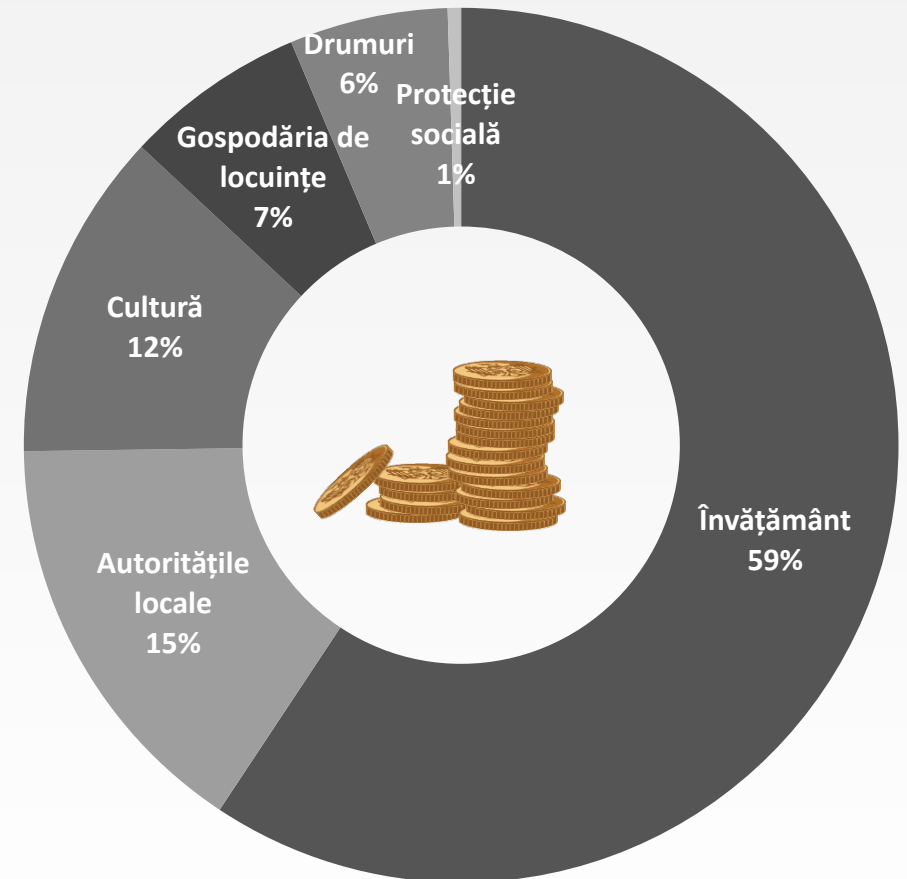

# 06 Gospodăria de locuințe și a serviciilor comunale



234 mii lei



30 mii lei



210 mii lei



# 04 Servicii în domeniul economiei (Fondul Rutier)

## Alocațiile din Fondul Rutier pentru anul 2021

414,1 mii lei

Sursa banilor - transferuri curente primite cu destinație specială de la Bugetul de Stat pentru infrastructura drumurilor

Alocațiile din Fondul Rutier pentru infrastructura drumurilor sunt repartizate conform Legii Fondului Rutier nr. 720/1996 și Legii nr. 397/2003 privind finanțele publice locale. Acestea sunt calculate proporțional numărului populației aferent localității, precum și în baza volumului estimat în cuantum de 50% al încasărilor din taxa pentru folosirea drumurilor de către autovehiculele înmatriculate.

### Întreținerea drumurilor

Principala destinație a mijloacelor fondului rutier este întreținerea, reparația și reconstrucția drumurilor publice locale.

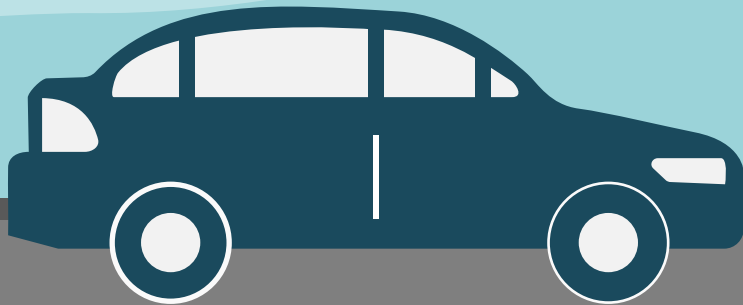

# 08 Cultură, tineret și sport



860 mii lei

**CASA DE CULTURĂ**  
Păstrarea tradițiilor și patrimoniului  
cultural

715 mii lei



**BIBLIOTECA**  
Promovarea culturii în  
comunitate

145 mii lei







# 09 Învățământ (grădinițe + bucătării)

## Efectivul de personal

În cele 2 instituții (+2 entități auxiliare) se preconizează a fi angajați un număr de xxx de persoane

|                      |                |
|----------------------|----------------|
| Grădinița Boșcana    | 2363,4 mii lei |
| Bucătăria Boșcana    | 618,0 mii lei  |
| Grădinița Mardareuca | 951,0 mii lei  |
| Bucătăria Mardareuca | 261,0 mii lei  |



# Alte programe de cheltuieli



70 mii lei

## Protecție socială – 35 mii lei

Pentru suportul persoanelor vulnerabile se preconizează suma de 35 mii lei



## Fondul de rezervă – 35 mii lei

Pentru anul 2021 se preconizează alocății în Fondul de rezervă în mărime de 35 mii lei, pentru gestionarea unor situații excepționale



# Bugetul inițiativelor civice (bugetare participativă)



## Regulamentul cu privire la mecanismul de implementare a programului de Bugetare Participativă

Regulamentul are drept scop stabilirea cadrului general și a procedurii de elaborare, depunere, evaluare, selectare, implementare și monitorizarea proiectelor de interes public inițiate de cetățeni prin implicarea lor directă în procesul de BP.

### Buget total – XXX mii lei

- Valoarea maximă per proiect – XX mii lei
- Contribuția proprie – cel puțin XX%



### Prioritățile de finanțare

Extinderea și amenajarea spațiilor verzi

Reabilitarea/crearea zonelor de odihnă, a locurilor de joacă pentru copii și a obiectelor patrimoniului cultural

Dezvoltarea infrastructurii stradale

Stimularea participării voluntarilor în activități comunitare;

Protecția mediului

Alte domenii în corespundere cu prioritățile



# Taxele locale pentru anul 2021 rămân neschimbate

|       |  |  |
|-------|--|--|
| I.    | Taxa pentru amenajarea teritoriului                                    | pentru fiecare salariat sau fondator                   |
| II.   | Taxa de organizare a licitațiilor și loteriilor pe teritoriul orașului | din venitul din vânzări                                |
| III.  | Taxa de plasare (amplasare) a publicității (reclamei)                  | din venitul din vânzări                                |
| IV.   | Taxa pentru dispozitivele publicitare                                  | în dependență de zonă și amplasare                     |
| V.    | Taxa de aplicare a simbolicii locale                                   | din venitul din vânzări                                |
| VI.   | Taxa pentru unitățile comerciale și/sau de prestări servicii           |  |
| VII.  | Taxa pentru prestarea serviciilor de transport auto de călători        | pentru fiecare unitate de transport                    |
| VIII: | Taxa de piață  | pentru fiecare m <sup>2</sup> din terenul administrat  |
| IX.   | Taxa pentru cazare   | din valoarea serviciilor prestate                      |
| X.    | Taxa pentru parcare  | pentru fiecare m <sup>2</sup>                          |
| XI.   | Taxa pentru parcaj   | pentru fiecare loc de parcaj                           |
| XII.  | Taxa pentru salubritate  | pentru fiecare domiciliat înscris la adresa respectivă |



# Opinia cetățenilor din comuna Boșcana - infrastructură

## Cum poate fi îmbunătățită rețeaua de transport?

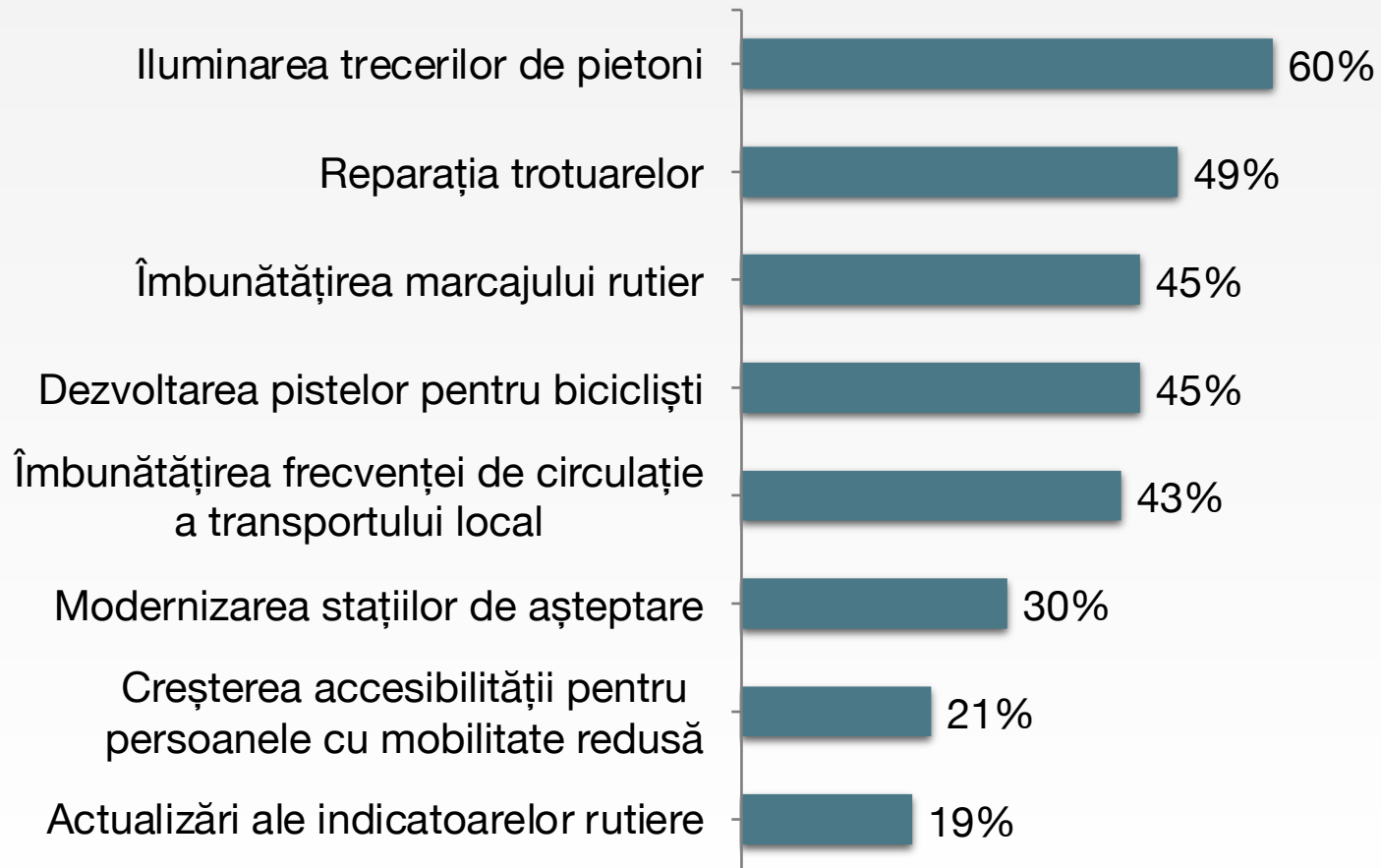

### Care sectoare de drum ar trebui reparate în mod prioritar?

Din Mardareuca (pietriș)

Spre școală

Str. Unirii

Str. Ion Creangă

De la magazinul "Racul" spre cimitir



# Opinia cetățenilor din comuna Boșcana - gospodărie

**Ce credeți că ar trebui de întreprins pentru îmbunătățirea situației în domeniul gospodăriei de locuințe și serviciilor comunale?**

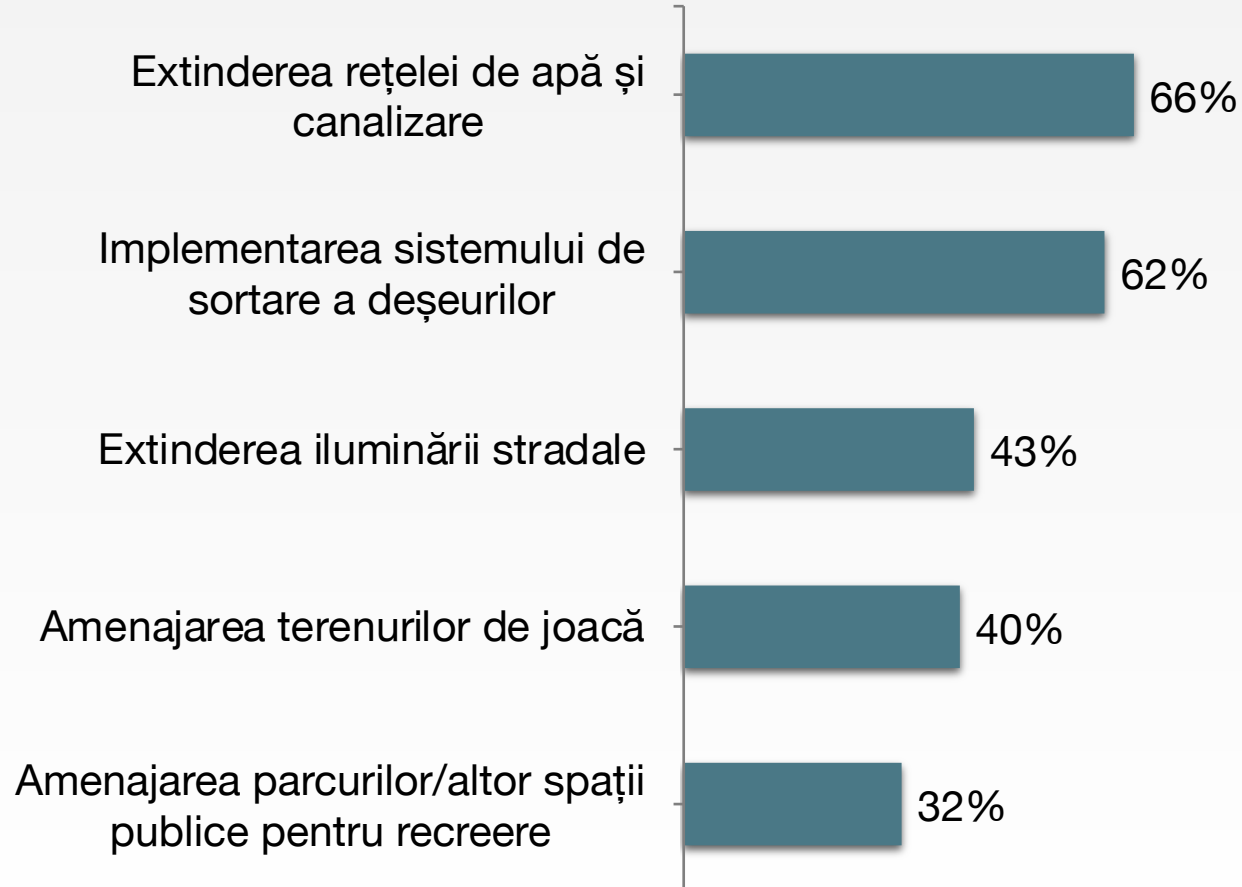

**Care sectoare din oraș ar trebui iluminate în mod prioritar?**

Mardareuca

Marginile satului

Șoseaua centrală

Spre gradinița Mardareuca

**Ce alte probleme ar necesita mai multă atenție?**

Câinii vagabonzi

Serviciul veterinar

Punct de salvare

Poduri peste râpi



# Opinia cetățenilor din com. Boșcana – grădinițe/tineret

Care ar trebui să fie acțiunile prioritare pentru autorități în domeniul educației timpurii?

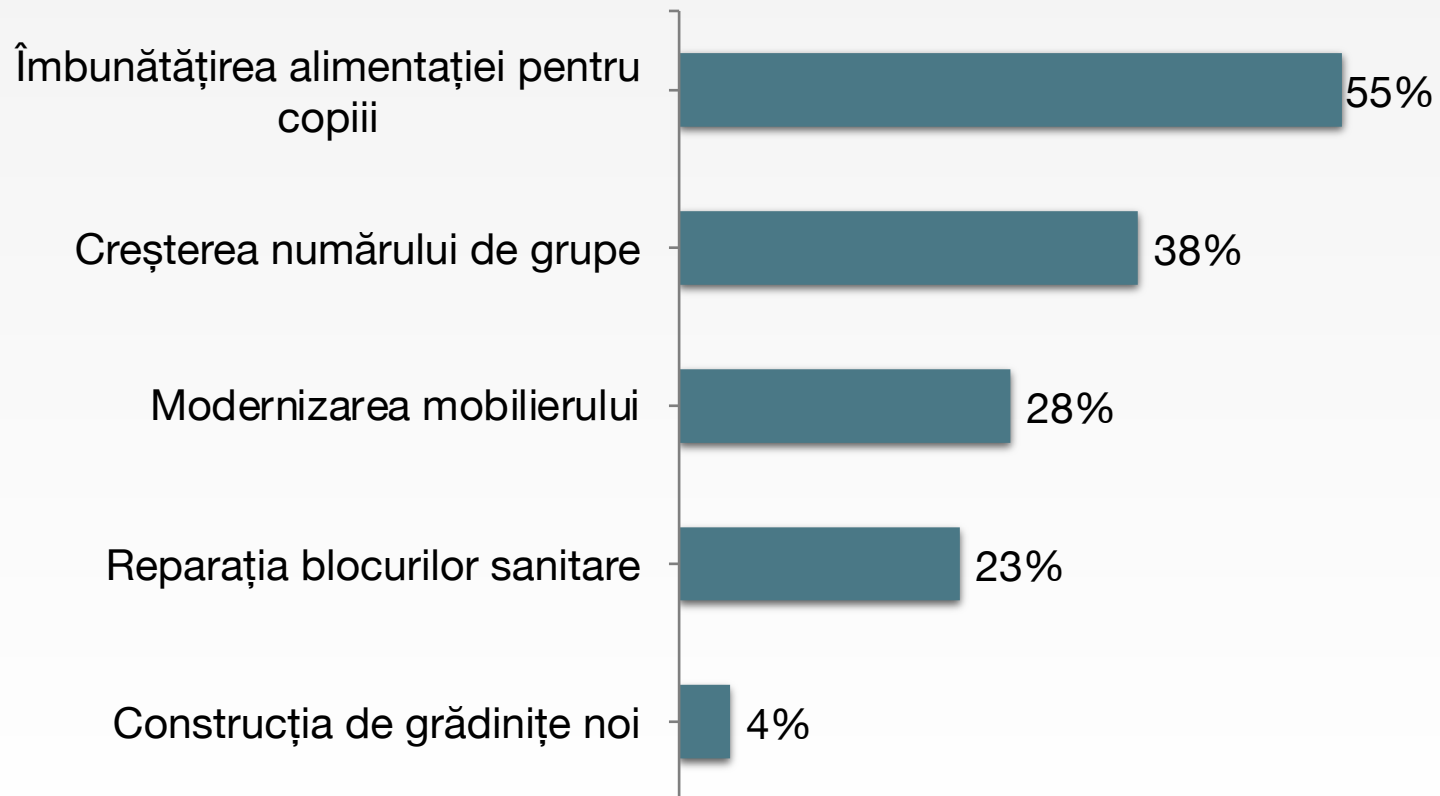

Cum apreciați calitatea serviciilor oferite tinerilor

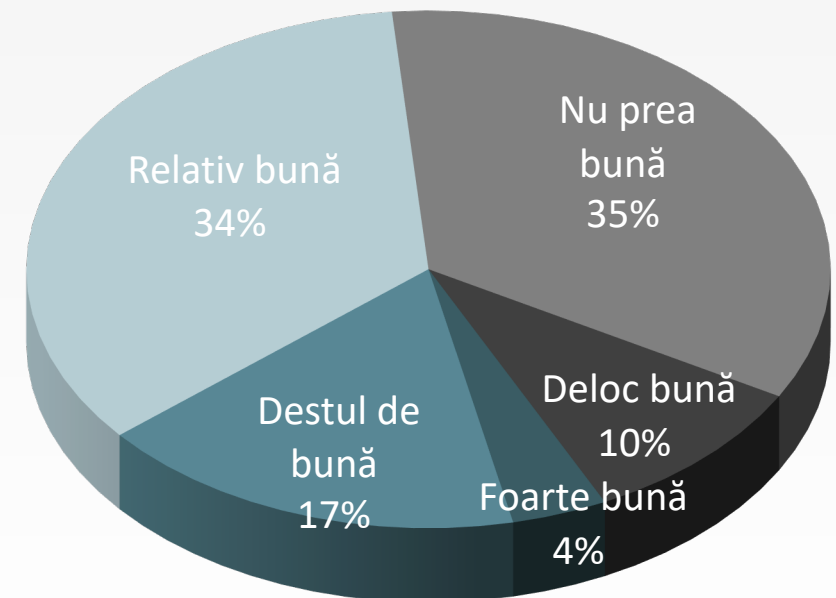



### Expert-Grup

+373 22 929 994

str. A. Bernardazzi 45  
MD-2012, Chișinău  
Republica Moldova

[info@expert-grup.org](mailto:info@expert-grup.org)



Institutul pentru  
Politici și Reforme  
Europene

### IPRE

+373 22 788 978

+373 22 788 986

+373 22 788 989

str. București 90, of. 20  
MD-2001, Chișinău  
Republica Moldova

[info@expert-grup.org](mailto:info@expert-grup.org)